

RAPPORT D'ACTIVITÉS 2018 à 2025

Association
Himalayan Eye Project
H.E.P.



Suisse



Népal



TABLE DES MATIERES

Introduction.....	1
Objectifs et plans d'action	2
Activités et projets	
• 2018 – 2019.....	3
• 2020 à 2021	4
• 2022 à 2023	5
• 2024 à 2025	6
• Soutien au village de Kharikhola (Vallée de l'Everest)	
Rapport des finances de 2020 à 2023	7
Perspectives d'avenir	8
Conclusion	9

Introduction

L'ASSOCIATION "HIMALAYAN EYE PROJECT" (H.E.P.) à but non lucratif a été fondée en Suisse en 2019 selon l'art.60 du code civil suisse dans le but principal de soutenir des projets dans le domaine médical, de la santé, dans l'écologie et dans la promotion culturelle du Népal.

Nous soutenons la population défavorisée dans le cadre de projets communautaires en relation avec les institutions locales (par ex. hôpitaux, cliniques, centres de santé, écoles). En coopérant et en partageant nos expériences avec d'autres Fondations et ONG de Suisse et d'autres pays, nous assurons ainsi la continuité des projets sur le long terme.

LE COMITE DE FONDATION est composé de bénévoles issus du domaine médical et de la finance ainsi que de médecins-chirurgiens comme consultants. Notre expérience acquise auparavant dans d'autres projets au Népal nous permet de gérer les projets de façon à cerner nos interlocuteurs locaux et évaluer chaque situation selon la demande.

Nous cherchons plutôt à favoriser le partage d'expériences par la formation et l'enseignement dans le domaine de la santé, de la technique médicale et dans l'éducation.

• Présentation des membres du comité et nos médecins consultants



Président

Serge Currat
Délégué médical



Secrétaire

Caroline Scherrer
*Régulatrice sanitaire
Hôpital cant. Fribourg*



Trésorier

Jean-Michel Menoud
*Specialiste Emerging
Market
Banque suisse privée*



**Chirurgien
consultant**

Dr. Denis Jourdel
Ophtalmologue



Ingénieur consultant

Dr. Fréd. Schoenahl
*Head of Sales
Siemens Suisse*



**Chirurgien
Consultant**

Dr. Andreas Kreis
Ophtalmologue

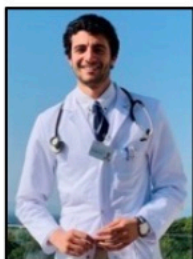

Dr. Antonio Bechara (actif comme consultant depuis 2021)

Objectifs et plans d'action

Objectifs :

- **Participer à des projets de santé** tels que camps médicaux spécialement en ophtalmologie (Eye Camp) dans les régions retirées du Népal
- **Soutien à l'hôpital universitaire** de Kathmandu-Dhulikhel et ses centres de santé répartis dans tout le Népal pour les équipements médicaux. (24 centres)
- **Soutenir des projets écologiques** tels que projets panneaux solaires, nettoyages de rivières et purification de l'eau dans les régions de montagnes.
- **Sensibiliser les communautés** à l'importance de l'éducation, la prévention dans la santé et sensibilisation à l'écologie.

Plan d'action :

Notre plan d'action est d'assurer à long terme un soutien médical et aux projets écologiques que ce soit en équipements ou en formations auprès de l'hôpital universitaire de Kathmandu-Dhulikhel et ses 24 centres de santé grâce à notre réseau avec les hôpitaux de Suisse, des fondations et institutions privées.

Hôpital universitaire de Kathmandu-Dhulikhel



• Nos partenaires locaux de l'hôpital de Kathmandu-Dhulikhel

<p>Prof. Ram Vice Chancellor KU (Kathmandu University)</p> 	<p>Prof. Jeevan Shresta Chef du Département Ophtalmologie</p> 	<p>Dr. Biraj Karmacharya Responsables de santé communautaire</p> 	<p>Dr. Roshan Mahato Responsable centres de santé</p> 
<p>Dr. Angira Shrestha Chirurgienne ophtalmologue</p> 	<p>L'équipe de maintenance Techniciens bio-médicaux, électriciens, mécaniciens...</p> 		

Activités et projets 2018 – 2019

Dons d'équipements médicaux pour l'ophtalmologie de l'hôpital de Jules Gonin de Lausanne et des hôpitaux universitaires de Genève

- **Montage d'un nouveau bloc opératoire d'ophtalmologie à l'hôpital universitaire de Kathmandu-Dhulikhel**

Grâce à nos bonnes relations avec les hôpitaux ophtalmiques de Jules Gonin de Lausanne et du HUG de Genève ont accepté de faire don de 1000 kg de matériel médical (contrôlé et révisé) qui a été installé au bloc opératoire et au Service de consultations de l'ophtalmologie.

Installation des équipements opératoires et de consultations

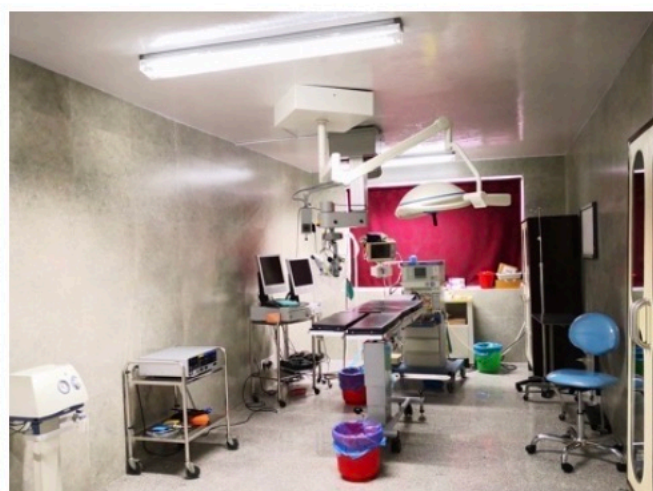

Activités 2020 à 2021 (durant la période Covid)

Des dons importants pour l'hôpital universitaires de Kathmandu-Dhulikhel ont été effectués depuis la Suisse. La réception et gestion des dons a été assuré par M. Serge Currat durant cette période avec sa présence sur place de 2019 à 2021.

- Dons de 41 lits d'hôpitaux de la Clinique Cecil – Lausanne (Hirslanden Groupe)
- Dons de 41 respirateurs neufs d'oxygènes de BCD Microtechniques SA de Préverenges/Lausanne
- Don d'un CT Scan. (O-Arm de Medtronic) de la Fondation Genolier et Medtronic
- Distribution de sacs de nourriture de survie aux habitants de Kathmandu
- Camp médical « Eye Camp » à l'ouest du Népal, région du Karnali, très pauvre et retirée près du Tibet. (contrôle de la vue et opérations de la cataracte)

Dons respirateurs d'oxygènes + formation technique au personnel



Distribution de nourriture « familles défavorisées et handicapés »



Eye Camp dans la région de Karnali (Ouest du Népal)



Activités 2022 à 2023

- **Camp médical 2022** « Eye Camp » en novembre dans le village de Kharikhola (vallée de l'Everest)
Avec la présence du Dr. Antonio Bechara de Suisse
- **Camp médical 2023** « Eye Camp » en novembre dans les écoles aux alentours de Kathmandu
- **Action Lunettes** (récoltes de 4'000 lunettes en Suisse romande)
- **Nettoyage de rivières** à Kathmandu

Camps médicaux « Eye Camp » 2022 - 2023



Distribution de lunettes aux écoliers + sensibilisation aux maladies oculaires



Nettoyage de rivières avec de jeunes népalais à Kathmandu



Activités 2024 à 2025

- **Camp médical en octobre 2023 « Eye Camp »** dans l'ouest du Népal (API Himal) région pauvre et retirée – Opérations de la cataracte et contrôle de la vue
- **Camp médical en octobre 2024 « Eye Camp »** dans le district de Ramechap (centre du Népal)
- **Envoi d'un container d'équipements médicaux** de la Suisse à l'hôpital universitaire Kathmandu-Dhulikhel
- **Visite en octobre 2024 « Serge Currat + Dr. Denis Jourdel »**. Formation au personnel bloc opératoire pour les opérations de la cataracte.

Eye Camp 2023 + 2024

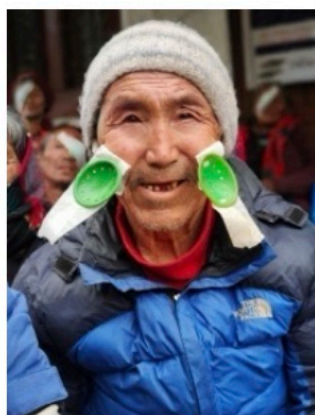

Soutien au village de Kharikhola (Vallée de l'Everest)

Le village de Kharikhola est situé à 2'000m sur l'ancienne route de l'Everest à 2 jours de 4x4 depuis Kathmandu et à 2 jrs de marche. Il compte 2'000 habitants de diverses ethnies, essentiellement de communautés sherpas. L'hôpital du village, reconstruit en 2018 dessert une vallée d'environ 20'000 personnes.

Serge Currat et les membres de notre association sont liés par de forts liens avec les habitants et les instances locales qui s'investissent depuis 2003 dans divers projets pour le village. Serge Currat est à l'origine du projet d'une génératrice hydro-électrique (44kW) alimentant toute la vallée et l'hôpital dernièrement reconstruit en 2021. En 2023, une installation de panneaux solaires recouvrant le toit de l'hôpital a été sponsorisé par des membres de notre association.(15'000

Dr. Antonio Bechara Ghobril a été sensibilisé aux problèmes de santé de cette région depuis sa visite en 2021 qui sont liés aux problèmes de maladies infectées par l'eau.

Le défi majeur auquel sont confrontés les villageois, ainsi que l'hôpital communautaire de Kharikhola est la lutte permanente pour un approvisionnement fiable en eau potable et l'accès direct depuis les nombreuses sources d'eau réparties dans la vallée.

Village de Kharikhola et vallée



Projet panneaux solaires de l'hôpital



Rapport des finances de 2020 à 2023

l'année 2024 sera présentée lors de l'assemblée générale de 2025

Les finances de l'association sont gérées de manière transparente et responsable. Les principaux revenus proviennent de dons de particuliers et d'institutions philanthropiques. Les dépenses sont principalement allouées aux camps médicaux, projets écologiques, à la formation du personnel et à l'achat d'équipements médicaux.

FINANCIAL STATEMENTS - COMPTES ANNUELS 2020

INCOME STATEMENT - COMPTE DE RESULTATS en CHF

REVENUES - PRODUITS

Dons reçus sur compte UBS "dons"	8 983,00
Dons reçus sur compte FAJ - Fondation A.Jacobs (Astrid)	21 380,00
Ventes de doudounes (13 x Nico Bland-Anne)	896,00
Ventes artisanat népal- bols chantants, thé, encens	85,00
Dinners de soutien	0,00
Revenu de marchés	0,00
Solde compte HEP Yashoda à la banque BCC- Népal	97,00

EXPENSES - CHARGES

Achat de doudounes - vestes 31 à Fr.40 tout compris	1 240,00
Achat de pashminas (Fr. 500 + 1'174 de fr.1500)	434,00
Achat d'artisanat népalais	500,00
Frais bancaires	69,33
Frais administratifs (courrier, timbres, enveloppes, bureau)	238,80
Frais transport matériel médical + marchandise magasin	2 179,75
Achat d'instruments et équipements médicaux	8 254,86
Aide directe Népal - Améliorations cadre de vie	1 326,00
Achat de nourriture & matériel pour Kits de Survie Covid	1 200,00
Frais de formation aux appareils médicales	2 741,00
Financement interventions chirurgicales	2 000,00
Frais / aide pour camp d'ophtalmologie	0,00
Dépenses 4Q2019 financées par compte FAJ:	
Equipements médicaux, aide ad-hoc au Népal	3 300,00

TOTAL REVENUES / EXPENSES **31 441,00** **23 483,74**

Profit - Bénéfices 2020 en CHF

7 957,26

FINANCIAL STATEMENTS - COMPTES ANNUELS 2021

INCOME STATEMENT - COMPTE DE RESULTATS en CHF

REVENUES - PRODUITS

Dons reçus sur compte UBS "dons"	11'786.00
Dons reçus sur compte FAJ - Fondation A.Jacobs (Astrid)	0.00
Ventes de doudounes + artisanat népalais, bols, thé, encens	7'651.00
Ventes peintures Ganga	1'880.00
Soirée de soutien	1'254.50
Revenu de marchés (Néel à Gruyères et Folklorique à Bulle)	2'620.00
Solde compte HEP Yashoda à la banque BCC- Népal	0.00
Solde compte FAJ - Fondation Audrey jacobs - Astrid	0.00
Vente de produits liés à Jangbu (DVD Mission Everest, posters)	550.00
Vente matériel (masque CovidAir)	300.00

EXPENSES - CHARGES

Achat de 84 doudounes + 9 gilets à env. Fr.40, transport inclus	4'440.00
Achat de pashminas	0.00
Achat d'artisanat népalais	0.00
Frais bancaires	279.30
Frais administratifs (newsletter courrier, timbres, bureau, exonération fisc)	766.25
Financement Eye-Camp avec Sakar - Vision Together and Jangbu	7'190.20
Peintures Ganga	1'647.05
Matériel (RTS Chacun pour Tous, etc)	1'496.95
Achat de nourriture & matériel pour Kits de Survie Covid	1'900.00
Frais liés aux marchés de Noël / Folklorique	1'282.50
Jangbu - DVD Mission Everest, Posters	590.00
Repas de remerciements + cadeaux aux gros donateurs de matériel	881.00
Compte FAJ - Fond. Audrey Jacobs-Astrid - Matériel médical	3'933.24
Parrainage	230.00
Frais + amélioration liés au site internet	250.00

TOTAL REVENUES / EXPENSES **26'041.50** **24'885.49**

GAIN - PROFIT 2021 en CHF

1'155.01

FINANCIAL STATEMENTS - COMPTES ANNUELS 2022

INCOME STATEMENT - COMPTE DE RESULTATS en CHF

REVENUES - PRODUITS

Dons reçus sur compte UBS "dons"	5 588,00
Ventes directes doudounes+ artisanat, bols, thé, encens	909,00
Ventes 3 peintures Anapurna de Ganga (revenu brut)	1 550,00
Soirée de soutien	1 540,00
Revenu du Marché Folklorique à Bulle en été 6 jours	1 930,00
Revenu du Marché de Noël à Gruyère décembre 3 j	2 690,00
Matériel divers (bijoux, pashmina, tchai, statues, drapeaux)	610,00
Transfert de compte-à-compte	5 000,00

EXPENSES - CHARGES

Achat de 84 doudounes + 9 gilets à env. Fr.40, transport inclus	2 728,00
Eye Camps - logistique, équipement, cataractes, matériel ophtalm	3 618,00
Vente de 3 peintures de Ganga (p	1 000,00
Frais bancaires	137,20
Frais administratifs (newsletter, courrier, timbres, bureau, exonération fisc)	187,70
Site Internet	27,00
Marché Noël Gruyères 3 jours	190,00
Marché Folklorique Bulle en été 6 jours	2 443,90
Jangbu - DVD Mission Everest, Posters, dépenses Jeep au Népal, lodging	525,00
Lunch professionnel - cadeau aux donateurs	72,00
Ukraine - donation coordonnée avec BCD Cédric Pahud	500,00
Logistique - Molié billet d'avion de Jangbu remboursé	914,00
Parrainage d'Alexia de Suresh Magar / financé par famille Currat	315,00
Matériel divers (bijoux, pashmina, tchai, statues, drapeaux)	4 492,40
Transfert de compte-à-compte	5 000,00

TOTAL REVENUES / EXPENSES **19 817,00** **22 150,20**

LOSS - PERTE 2022 en CHF

-2 333,20

FINANCIAL STATEMENTS - COMPTES ANNUELS 2023

INCOME STATEMENT - COMPTE DE RESULTATS en CHF

REVENUES - PRODUITS

Dons reçus sur compte UBS "dons"	21 884,00
Ventes directes 42 doudounes+ artisanat, bols, thé, encens	4 812,00
Vente de 1 peinture de Ganga (70% pour Ganga, 30% pour HEP)	500,00
Soirée de soutien à Morlon avec Sukarma	730,00
Revenu du Marché Folklorique à Bulle en été 5 jours	1 573,91
Revenu du Marché de Noël à Gruyère décembre 3 j	2 680,90
Eye Camp - remboursement part inutilisée	250,00
Intérêts bancaires positifs	17,80
Transfert de compte-à-compte	920,00

EXPENSES - CHARGES

Doudounes: solde achat de 70 doudounes	352,00
Eye Camp avec Sakar au Dolpo-logistique, équipement, cataractes, matériel	2 000,00
Vente de 1 peinture de Ganga (70% pour Ganga, 30% pour HEP)	350,00
Frais bancaires	114,34
Frais administratifs (frais de TAG, courrier, timbres, bureau)	185,00
Site Internet	45,00
Souper de soutien à Morlon avec groupe Sukarma	947,60
Marché Noël Gruyères 3 jours	681,60
Marché Folklorique Bulle en été 5 jours	282,20
Cadeau aux donateurs + personnes impliquées dans la logistique	261,60
Soutien à une famille pauvre	250,00
Logistique: participation envoi container par Werner avec sangles, etc	3 583,70
Parrainage d'Alexia de Suresh Magar / financé par famille Currat	808,00
Matériel: 2 lampes à fente ophta Keeler Dhulkhet+Ass HFR Algérie+ divers	7 915,55
Transfert de compte-à-compte	920,00

TOTAL REVENUES / EXPENSES **33 368,61** **18 696,59**

PROFIT - GAIN 2023 en CHF

14 672,02

Perspectives d'avenir

Camps médicaux :

Pour l'avenir, l'Association H.E.P cherche à étendre ses missions de camps médicaux en ophtalmologie et avec d'autres modalités (gynécologie, dentaire, ORL,...) dans les zones rurales éloignées et pauvres de l'Himalaya.

Projets écologiques :

L'engagement dans des projets écologiques (énergie solaire, purification de l'eau, plantation d'arbres, nettoyage de ruisseaux, ...) font parties de nos futurs objectifs et priorités

Partenariats :

Le renforcement des partenariats avec l'hôpital universitaire de Kathmandu-Dhulikhel, les autorités locales, les hôpitaux de districts, les centres de santé et associations locales nous permettront d'assurer les projets sur le long terme. Notre expérience de plus de 20 années a renforcé les liens avec des personnes et partenaires fiables et sérieux.

